

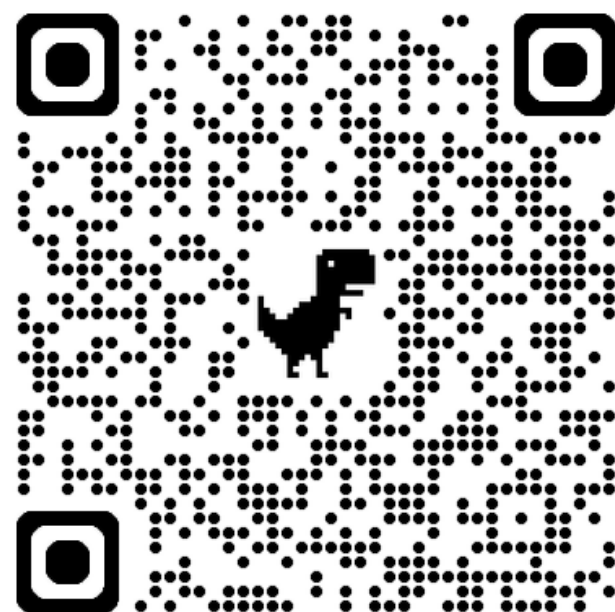

ENADE 2025

**Exame Nacional de
Desempenho dos Estudantes**



MANUAL DO ESTUDANTE

Apresentação

Manual Acadêmico para Estudantes Concluintes dos Cursos de Bacharelado em: Administração, Ciências Contábeis, Ciências Econômicas e Psicologia.

O presente manual acadêmico tem por objetivo orientar os estudantes concluintes dos cursos de bacharelado da Universidade Federal de Rondonópolis (UFR), acerca dos procedimentos relacionados ao Exame Nacional de Desempenho dos Estudantes (Enade), instituído pelo Instituto Nacional de Estudos e Pesquisas Educacionais Anísio Teixeira (Inep).

Trata-se de um guia completo e sistematizado, que reúne as informações essenciais para a compreensão, o preparo e a participação no referido exame no ano de 2025, sendo direcionado especificamente aos concluintes dos cursos mencionados, diretamente envolvidos no processo avaliativo.

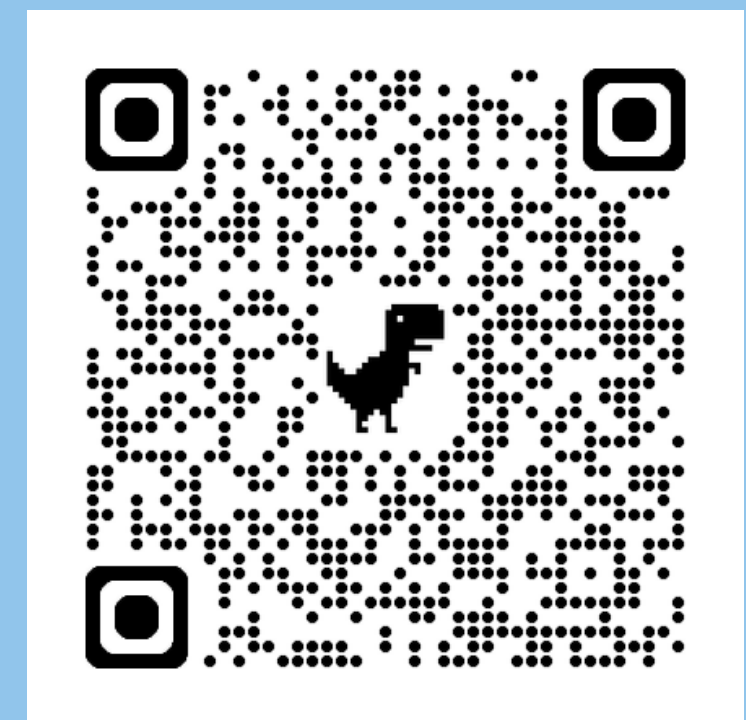

Enade 2025

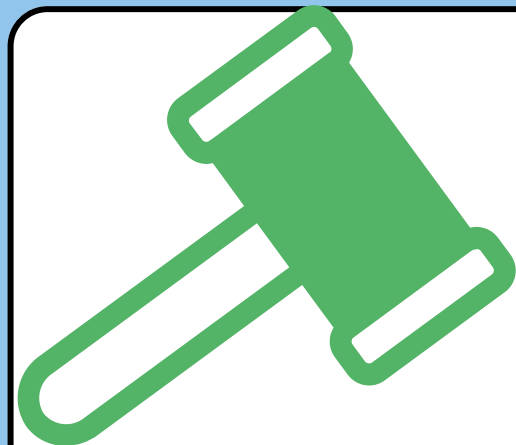

Da base Legal:

Portaria MEC nº 359, de 29 de Maio de 2025 - Dispõe sobre diretrizes e regulamentos referentes ao Enade;

Edital nº 60, de 05 de Junho de 2025.

Das Modalidades:

I) **Enade dos Bacharelados:**

Estudantes concluintes de cursos de bacharelado e tecnológicos (exceto Medicina);

Prova Teórica;

Sistema: Enade (<https://enade.inep.gov.br>).

II) **Enamed – Exame Nacional de Avaliação da Formação Médica:**

Estudantes concluintes de Medicina;

III) **PND – Prova Nacional Docente (Enade das Licenciaturas – Avaliação Teórica):**

Estudantes concluintes de cursos de licenciatura;

IV) **AP – Avaliação da Prática (Enade das Licenciaturas):**

Estudantes de licenciaturas que estejam realizando regência de classe como parte do estágio supervisionado obrigatório.

Dos cursos enquadrados na UFR:

Código	Curso		Coordenador
1127343	ADMINISTRAÇÃO	✓	André Luiz Janzkoski Cardoso
21	CIÊNCIAS CONTÁBEIS	✓	Rosa Beatriz Araújo Soares
123052	CIÊNCIAS ECONÔMICAS	✓	Claudio Eurico Seibert Fernandes Da Silva
1652656	DIREITO	✗	Anderson Nogueira Oliveira
84854	PSICOLOGIA	✓	Natassia Henriques Daldegan Bueno

→ Não tem estudantes concluintes, somente ingressantes.

Enade 2025

O que é o Enade?

O Exame Nacional de Desempenho dos Estudantes (Enade) avalia o rendimento dos concluintes e ingressantes dos cursos de graduação em relação aos conteúdos programáticos, habilidades e competências previstas nas diretrizes curriculares dos cursos.

Art. 2º Os **resultados** dos estudantes servirão para a produção de **informações subsidiárias às ações de indução da qualidade da educação superior** no âmbito do Sistema Nacional de Avaliação da Educação Superior - Sinaes.

Art. 3º Os resultados da prova do Enade serão utilizados para fins de **cálculo dos Indicadores de Qualidade da Educação Superior**, conforme definido pela Portaria Normativa MEC nº 840, de 24 de agosto de 2018.

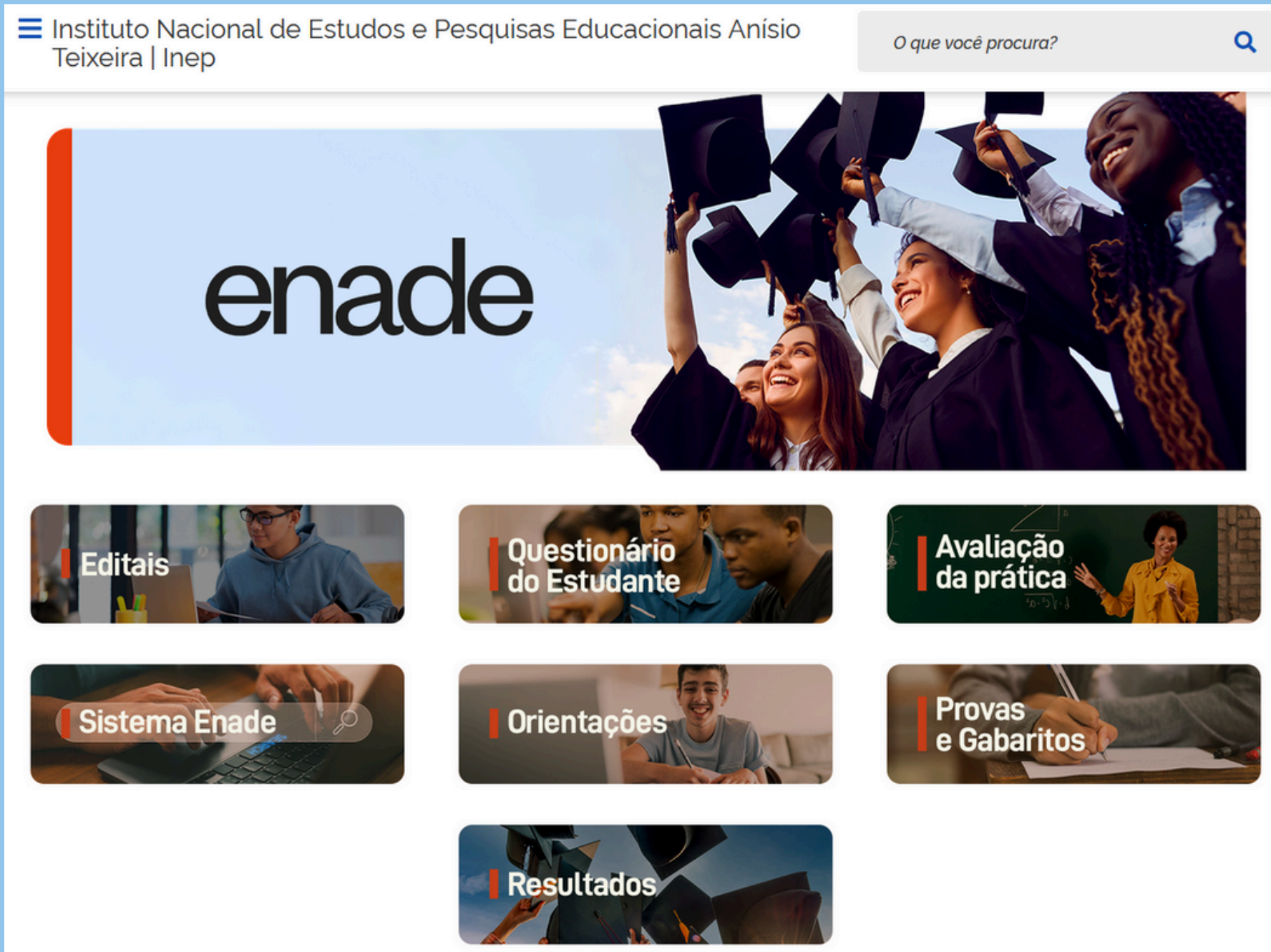

Instituto Nacional de Estudos e Pesquisas Educacionais Anísio Teixeira | Inep

O que você procura?

enade

- Editais
- Questionário do Estudante
- Avaliação da prática
- Sistema Enade
- Orientações
- Provas e Gabaritos
- Resultados

Impacto do Enade para o CPC do curso:

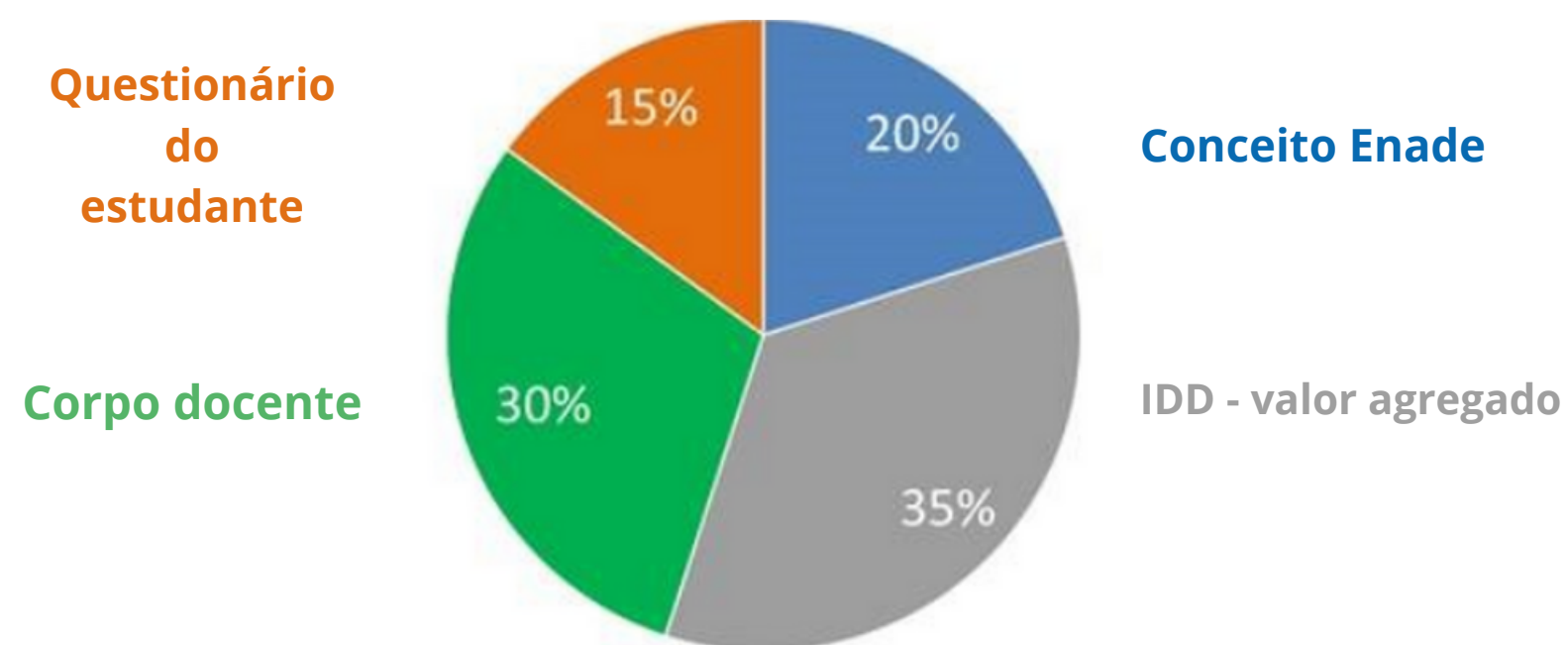

O Enade é o principal componente do Conceito Preliminar de Curso (CPC), representando cerca de 55% da nota. Além disso, os resultados são usados para calcular o Indicador de Diferença entre os Desempenhos Observado e Esperado (IDD), que mostra o quanto o curso contribuiu para a formação do aluno. Assim, o ENADE impacta diretamente os indicadores utilizados pelo MEC para acompanhar, supervisionar e reconhecer cursos de graduação.

Consequências práticas de uma nota insatisfatória:

- Redução de nota no CPC e, por consequência, no Conceito de Curso (CC), que é o indicador final após visita in loco;
- Abertura de processos de monitoramento e supervisão pelo MEC;
- Restrições em autorização de novos cursos na mesma área;
- Dificuldade em obter expansão de vagas ou novos polos, no caso da EaD.

Das ações de responsabilidade dos estudantes habilitados como concluintes



Estudantes habilitados à Avaliação Teórica - AT:



I. Ingressantes:

Aqueles que tenham iniciado o respectivo curso em 2025, estejam devidamente matriculados e tenham de 0 a 25% da CH (carga horária) integralizada.



II. Concluintes:

a) previsão de integralização de 80% ou mais da CH do currículo do curso e não tenham previsão de colação de grau até 31 de outubro de 2025; ou

b) aqueles com previsão de integralização de 100% da CH do curso até julho de 2026.

CRONOGRAMA DAS AÇÕES ESPECÍFICAS PARA A AVALIAÇÃO TEÓRICA DO ENADE DE BACHARELADOS E CURSOS SUPERIORES DE TECNOLOGIA - 2025

Resultado da solicitação de atendimento especializado	Inep	1º de agosto de 2025
Recurso da solicitação de atendimento especializado	Estudante	4 a 8 de agosto de 2025
Preenchimento do Questionário do Estudante	Estudante	14 de julho a 22 de novembro de 2025
Solicitação de dispensa de participação na prova pelo estudante	Estudante	14 de janeiro a 6 de fevereiro de 2026
Recurso das solicitações de dispensa do estudante indeferidas pela IES	Estudante	17 de fevereiro a 3 de março de 2026

Do cronograma

Resultado da solicitação de atendimento especializado dos estudantes concluintes habilitados	Inep	1º de agosto de 2025	Sistema Enade
Resultado do recurso da solicitação de atendimento especializado dos estudantes concluintes habilitados	Inep	13 de agosto de 2025	Sistema Enade
Divulgação dos locais de prova no Sistema Enade	Inep	3 a 23 de novembro de 2025	Sistema Enade
Aplicação das provas	Inep	23 de novembro de 2025	Locais de aplicação
Registro de presença na Prova pela IES	Coordenador do curso	27 de novembro de 2025 a 12 de janeiro de 2026	Sistema Enade

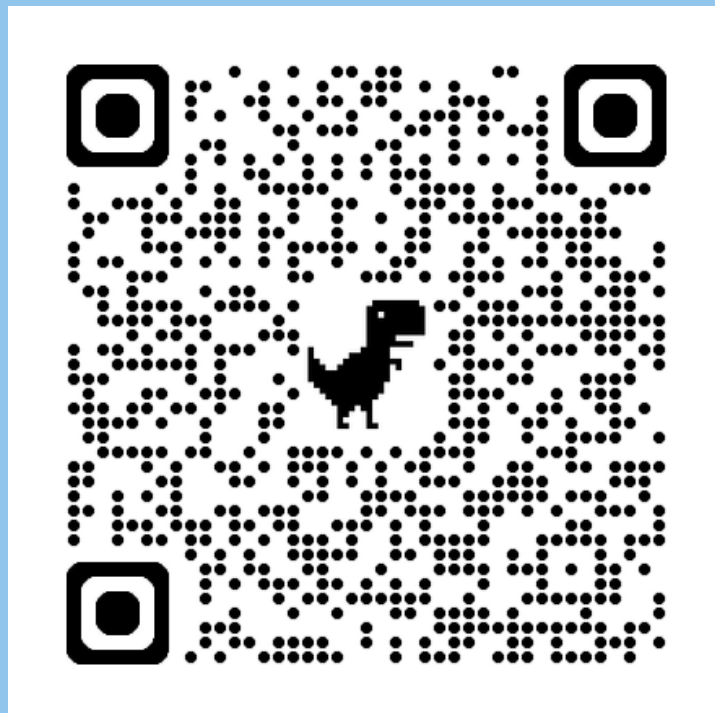

Divulgação dos gabaritos preliminares das provas objetivas	Inep	Até 05 de dezembro de 2025	Portal do Inep
Divulgação da relação de estudantes em situação regular	Inep	13 de janeiro de 2026	Sistema Enade
Registro de Declaração de Responsabilidade da IES	Coordenador de curso	A partir de 14 de janeiro de 2026	Sistema Enade
Análise e deliberação, pelo Inep, das solicitações de dispensa da IES	Inep	14 de janeiro a 16 de fevereiro de 2026	Sistema Enade

1º passo: acessar ao sistema Enade por meio do link disponível.

2º passo: entrar no sistema Enade, conforme indicado na imagem.



Entrar no Sistema Enade

Editais e Portarias

Relatórios de IES / Cursos

Relatórios de Síntese de Área

Informações Gerais

Atenção: Para fins de navegação pelo Sistema Enade, deve ser usado um dos seguintes navegadores: *Google Chrome* ou *Mozilla Firefox*.

3º passo: acessar como estudante.:

Acesso ao Enade pelo GOV.BR

Acessar como estudante

Acessar como PI/Coordenador

Acessar como Orientador/Supervisor

Copyright MEC - INEP - Instituto Nacional de Estudos e Pesquisas Educacionais Anísio Teixeira

Fechar

4º passo: Acessar via gov.br e inserir o CPF.:

Identifique-se no gov.br com:

Número do CPF

Digite seu CPF para **criar** ou **acessar** sua conta gov.br

CPF

Continuar

Outras opções de identificação:

- Login com seu banco SUA CONTA SEM PRETA
- Login com QR code
- Seu certificado digital
- Seu certificado digital em nuvem

[Está com dúvidas e precisa de ajuda?](#)

[Termo de Uso e Aviso de Privacidade](#)

5º passo: inserir a senha.:

Digite sua senha

CPF

Senha

[Esqueci minha senha](#)

Cancelar Entrar

Sistema Enade: <https://enade.inep.gov.br/>



A página do sistema Enade será carregada e serão apresentadas abas de acesso aos comandos: cadastro dos estudante; atendimento especializado; informações de curso dentre outras.



Dos instrumentos de avaliação

**AValiação
TEÓRICA (AT)**

O EXAME SERÁ COMPOSTO POR TRÊS INSTRUMENTOS:

**Questionário
do
Estudante**

**Questionário de
Percepção de
Prova**



Levantar informações que permitam caracterizar o perfil dos estudantes e o contexto de seus processos formativos, subsidiar os processos de avaliação de cursos de graduação e instituições de educação superior.

14 de
julho a 22
de
novembro
de 2025

Avaliação Teórica - AT

A Avaliação Teórica do Enade toma como base os conteúdos previstos nas Diretrizes Curriculares Nacionais, em dispositivos normativos e em legislações de regulamentação do exercício profissional vigentes e atinentes às Áreas de Avaliação.

Leia cada assertiva e indique seu grau de concordância com cada uma delas, segundo a escala que varia de 1 (discordância total) a 6 (concordância total).

Caso você julgue não ter elementos para avaliar a assertiva, assinale a opção "Não sei responder" e, quando considerado não pertinente ao seu curso, assinale "Não se aplica".

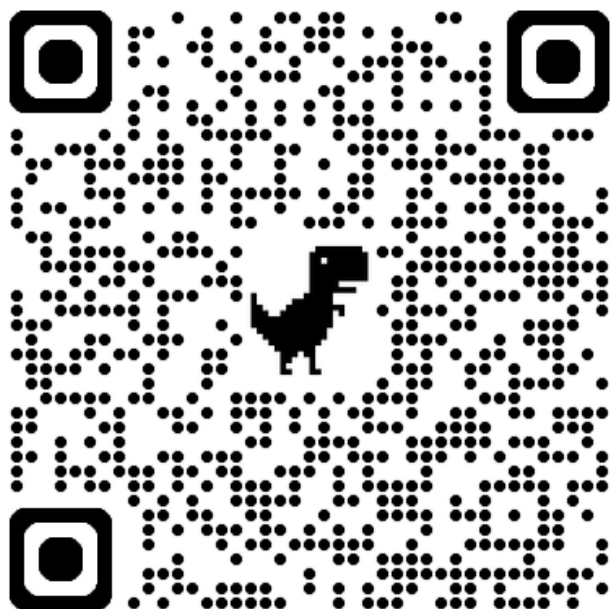

- 1 Discordância total
- 2
- 3
- 4
- 5
- 6 Concordância total
- Não sei responder
- Não se aplica

Questões relacionadas a Instituição de Ensino Superior

Foram oferecidas oportunidades para os estudantes participarem de programas, projetos ou atividades de extensão universitária?

Foram oferecidas oportunidades para os estudantes participarem de projetos de iniciação científica e de atividades que estimularam a investigação acadêmica?



EDITAIS DE EXTENSÃO E CHAMADAS INTERNAS

NOME	DOCUMENTOS	SITUAÇÃO
EDITAL RETIFICADO nº 9 PROEX/PROEG/UFR/2024, DE APOIO À INSERÇÃO CURRICULAR DA EXTENSÃO	- Edital Retificado N° 9 PROEX/PROEG/UFR/2024 - Resultado preliminar	RESULTADO PRELIMINAR PUBLICADO
CHAMADA INTERNA PROEX-REITORIA/UFR N°8, DE 12 DE SETEMBRO DE 2024	- Chamada Interna PROEX-REITORIA/UFR N°8, DE 12 DE SETEMBRO DE 2024	CHAMADA INTERNA PUBLICADA
CHAMADA INDUZIDA PROEX - PROPGP/REITORIA/UFR N°1, DE 24 DE JUNHO DE 2024	- Chamada Induzida PROEX - PROPGP/REITORIA/UFR N°1, DE 24 DE JUNHO DE 2024 - ANEXO V - Modelo de planilha eletrônica para discriminação dos itens pleiteados para financiamento - Resultado parcial - Resultado final	RESULTADO FINAL PUBLICADO
PROEX - REITORIA/REITORIA/UFR N° 5, DE 29 DE ABRIL DE 2024	- Edital PROEX - REITORIA/REITORIA/UFR N° 5, DE 29 DE ABRIL DE 2024 - Resultado parcial - Resultado final - Atenção, a seleção dos bolsistas e inserção dos documentos comprobatórios via SEI para GPPEX-PROEX deverá ser feita de 04/06 a 08/06.	RESULTADO FINAL PUBLICADO
PROEX - REITORIA/REITORIA/UFR N° 4, DE 24 DE ABRIL DE 2024	- Edital PROEX - REITORIA/REITORIA/UFR N° 4, DE 24 DE ABRIL DE 2024 - Resultado parcial - Resultado final	RESULTADO FINAL PUBLICADO
PROEX - REITORIA/REITORIA/UFR N° 3, de 26 de março de 2024	- Edital Retificado - PROEX - REITORIA/REITORIA/UFR N° 3, de 26 de março de 2024 - Retificação do edital PROEX - REITORIA/REITORIA/UFR N° 2, de 25 de março de 2024. - Resultado parcial - Resultado final retificado	RESULTADO FINAL RETIFICADO PUBLICADO

Equipe

Estatística Projetos de Pesquisa

Documentos e Legislação da Pesquisa

Módulo de Pesquisa no SUAP

Modelos para Cadastro e Relatórios de Pesquisa

FINEP

SISGEN

Eventos

Editais e Chamadas Iniciação Científica

Modelos de Relatórios de IC

Prêmio Iniciação Científica

Declarações e Certificados

Programas desenvolvidos

- Programa Institucional de Bolsas de Iniciação Científica (PIBIC);
- Programa Institucional de Bolsas de Iniciação em Desenvolvimento Tecnológico e Inovação (PIBIT);
- Programa Institucional de Bolsas de Iniciação Científica para o Ensino Médio (PIBIC/EM);
- Programa Institucional de Bolsas de Iniciação Científica para Ações Afirmativas (PIBIC/AF);
- Programa Institucional de Iniciação Tecnológica nas Ações Afirmativas (PIBITI-Af);
- Voluntários de Iniciação Científica (VIC);
- Voluntários de Iniciação em Desenvolvimento Tecnológico e Inovação (VITI).

Ações desenvolvidas

Faculdade de Ciências Aplicadas e Políticas/FACAP e Instituto de Ciências Humanas e Sociais/ICHS:

Conhecer e vencer os Exames Contábeis;

1º Simpósio de Ciências Contábeis;

Comportamento Empreendedor: Despertando e Potencializando Talentos;

Núcleo de Apoio Contábil e Fiscal (NAF);

Connect UFR 2024;

Arduino Para Todos: Transformando o Ambiente, Conectando Pessoas;

VI Semana de Economia - "Ciências Econômicas e as novas perspectivas da profissão;

XIII Semana Acadêmica de Contabilidade "Conexão Contábil Digital";

Empresa Junior do Curso de Administração;

Empresa Júnior Insight Soluções;

Criação de Mídias Sociais do Curso de Administração e Integração com Escolas do Ensino Médio e Eventos da Sociedade;

Atendimento aos pais nas entrevistas preliminares em psicanálise com crianças;

Atendimento psicoterápico destinado a vítimas de violência doméstica;

Pensamentos, emoções e sociedade: trabalho crítico com a educação socioemocional em escolas públicas.

Questões relacionadas a Instituição de Ensino Superior

Foram oferecidas oportunidades para os estudantes superarem dificuldades relacionadas ao processo de formação?

As salas de aula apresentaram tamanho, mobiliário e recursos tecnológicos adequados?

Os ambientes e equipamentos destinados às aulas práticas foram adequados ao curso?

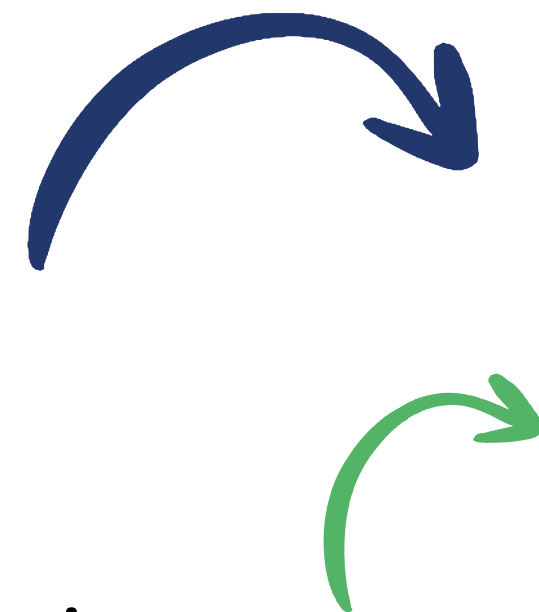

Assistência Estudantil



O programa de Assistência Estudantil é gerenciado pela DAE/PRAE/UFR e visa atender os discentes de primeira graduação, em modalidade presencial, em situação de vulnerabilidade socioeconômica. Sua finalidade consiste em desenvolver ações que garantam a permanência e o sucesso acadêmico dos estudantes da Universidade Federal de Rondonópolis, minimizando os efeitos das desigualdades sociais e regionais que impactam a conclusão da graduação, reduzindo taxas de retenção e evasão além de contribuir para a promoção da inclusão social pela educação.

O programa de assistência estudantil da UFR oferece atualmente os seguintes auxílios: moradia, alimentação, transporte, atenção à saúde e apoio pedagógico que podem acessados por meio de [editais de fluxo contínuo, semestrais e anuais](#) divulgados nas páginas institucionais.

Link: [Pró-reitoria de Ações Afirmativas e Assuntos Estudantis](#)

Os ambientes e equipamentos destinados às aulas práticas foram adequados ao curso?

Projetos desenvolvidos e auxílios

- Programa Institucional de Monitoria (PIM);
- Programa de Apoio Pedagógico ao(à) Estudante Ingressante (PAPEI);
- Programa de Educação Tutorial (PET);
- Projeto Acolhida Digital Discente;
- Auxílio permanência, auxílio moradia e casa do estudante universitário, auxílio complementar de alimentação, subsídios no restaurante universitário, auxílio creche, auxílio emergencial e auxílio evento.

Questões relacionadas a avaliação institucional



Os estudantes participaram de avaliações periódicas das condições de formação (disciplina, atuação dos professores, infraestrutura?)



Relatórios de Autoavaliação Triênio 2021-2023

- [Relatório Integral de Autoavaliação Institucional - Ciclo 2021 a 2023](#)
- [Relatório Parcial 2022 - Ciclo 2021-2023](#)
- [Relatório Parcial 2021 - Ciclo 2021-2023](#)

Relatórios da CPA

Relatórios de Autoavaliação Triênio 2024-2026

Ano de avaliação	Eixos de Avaliação	Relatório - Versão Completa	Relatório - Versão Pocket
2024	I e II	Primeiro Relatório Parcial de Avaliação Institucional 2025	Relatório - Versão Pocket
2025	III		
2026	IV e V		

Na versão Pocket, você encontra informações compiladas sobre:

- Projeto de Avaliação;
- Principais resultados de 2024;
- Ações Implementadas a partir da autoavaliação anterior;
- Ações de Melhoria Recomendadas para a Gestão.

Relatórios de Autoavaliação Anteriores

- [Relatório 2020 \(VERSÃO INTEGRAL\) - Ciclo 2018-2020](#)
- [Relatórios 2006 a 2019 \(UFMT\)](#)

Site Institucional



The image shows a grid of eight categories for an institutional website, each with an icon and a list of sub-items. The categories are: Ensino, Pesquisa, Extensão, Servidores, Lazer, Internacionalização, Inclusão, and Inovação. The 'Inclusão' category includes a blue accessibility icon.

- Ensino**
 - Graduação
 - Pós-Graduação
- Pesquisa**
 - Projetos
 - Iniciação Científica
 - Comitê de Ética
- Extensão**
 - Editais
 - Catálogos e Publicações
 - Tutoriais e Manuais
- Servidores**
 - Desenvolvimento pessoal
 - Saúde e qualidade de vida
- Lazer**
- Internacionalização**
- Inclusão**
 - Icon: Accessibility (wheelchair)
- Inovação**

Editais

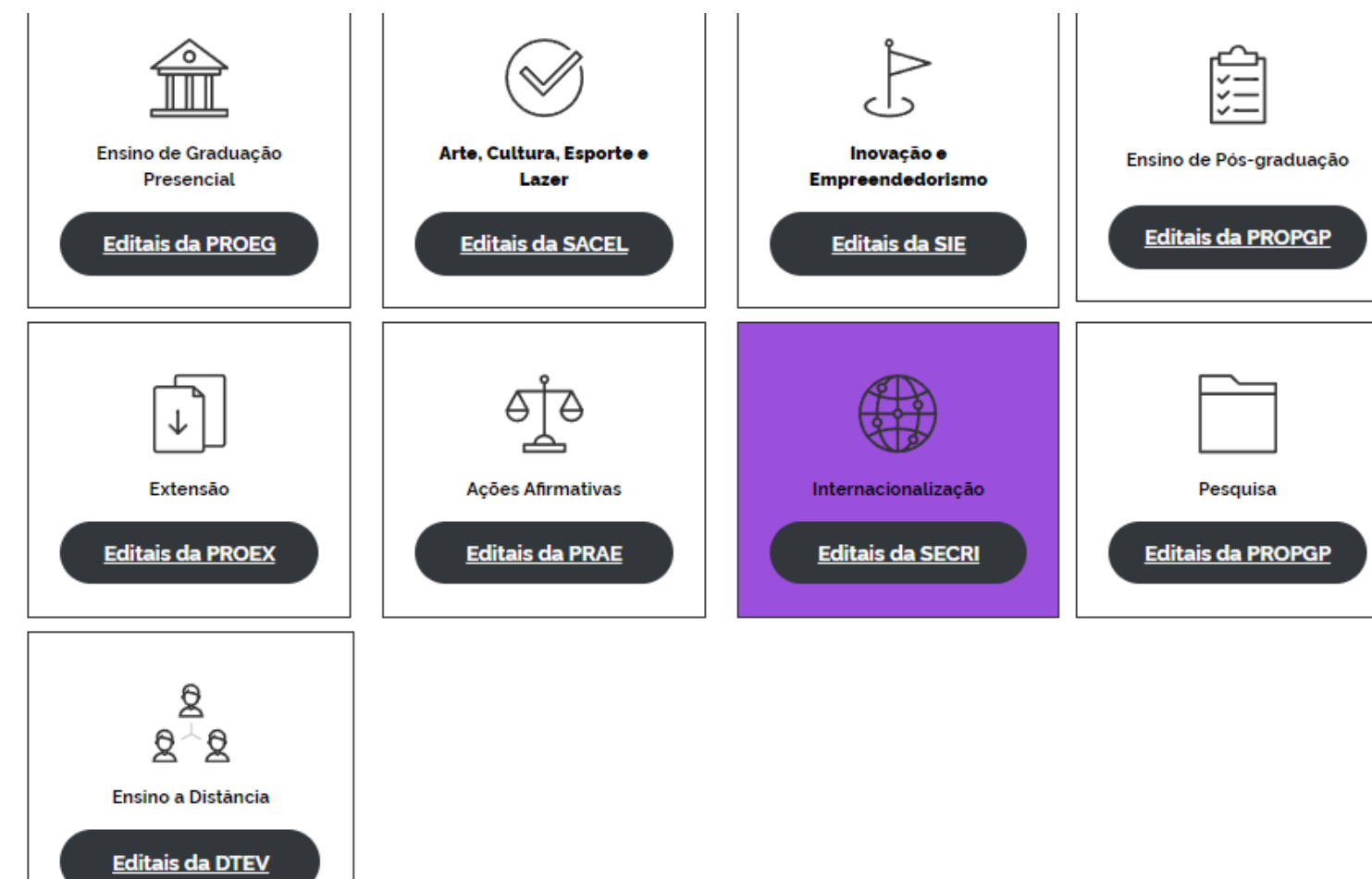

The image shows a grid of call-to-action buttons for various editais, each with an icon and a button label. The buttons are: Ensino de Graduação Presencial (Editais da PROEG), Arte, Cultura, Esporte e Lazer (Editais da SACEL), Inovação e Empreendedorismo (Editais da SIE), Ensino de Pós-graduação (Editais da PROPGP), Extensão (Editais da PROEX), Ações Afirmativas (Editais da PRAE), Internacionalização (Editais da SECRI), Pesquisa (Editais da PROPGP), and Ensino a Distância (Editais da DTEV).

- Ensino de Graduação Presencial**
 - Icon: Building
 - Button: [Editais da PROEG](#)
- Arte, Cultura, Esporte e Lazer**
 - Icon: Checkmark
 - Button: [Editais da SACEL](#)
- Inovação e Empreendedorismo**
 - Icon: Flag
 - Button: [Editais da SIE](#)
- Ensino de Pós-graduação**
 - Icon: Clipboard
 - Button: [Editais da PROPGP](#)
- Extensão**
 - Icon: Document with arrow
 - Button: [Editais da PROEX](#)
- Ações Afirmativas**
 - Icon: Scales
 - Button: [Editais da PRAE](#)
- Internacionalização**
 - Icon: Globe
 - Button: [Editais da SECRI](#)
- Pesquisa**
 - Icon: Folder
 - Button: [Editais da PROPGP](#)
- Ensino a Distância**
 - Icon: People
 - Button: [Editais da DTEV](#)

Da Avaliação Teórica

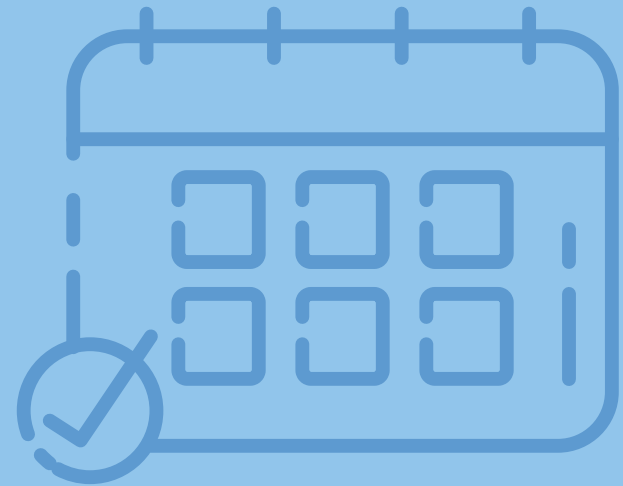

Data: 23/11/25

Horário de Brasília

Abertura dos portões: 12h
Fechamento dos portões: 13h
Início da prova: 13h30
Término da prova: 17h30

O candidato será eliminado em caso de:

Comunicação indevida durante a prova;
Uso de materiais proibidos;
Declarações falsas no sistema;
Saída antes de 2 horas do início da prova.

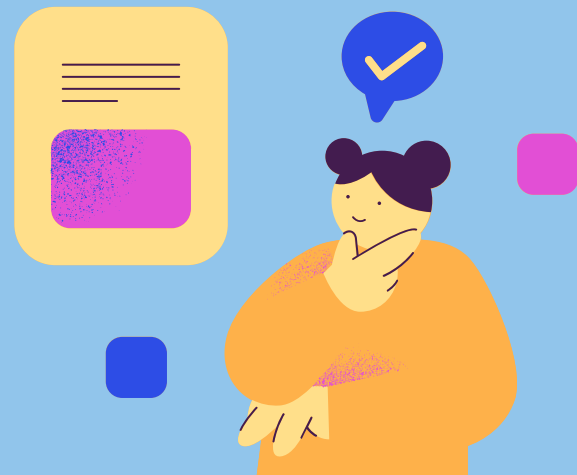

O que levar no dia da prova?

Documento oficial com foto (original);
Caneta preta transparente;
Cartão de confirmação (impresso, se possível);
Não será permitido uso de aparelhos eletrônicos.



A Prova Teórica terá:

15 questões de múltipla escolha e a concepção dos seus itens balizada pelos princípios dos Direitos Humanos;
01 questão discursiva;
30 questões de componente específico de cada Área de Avaliação.



Atendimento Especializado?



É um conjunto de condições adaptadas que visam garantir acessibilidade e equidade na aplicação da prova do ENADE 2025 para estudantes com necessidades específicas.

Quem pode solicitar?

Estudantes que apresentem:

- Deficiência física, auditiva, visual ou múltipla;
- Transtorno do espectro autista (TEA);
- Transtornos de aprendizagem (como dislexia, TDAH);
- Condição específica de saúde (temporária ou permanente);
- Situação de gestação, lactação ou outra necessidade temporária.

Documentos necessários

- Laudo médico (atualizado e legível):
 - Emitido em até 12 meses antes da inscrição;
 - Com CID, assinatura e identificação do profissional (nome, CRM ou equivalente);
 - Indicação da condição e da necessidade específica de adaptação;
 - Documento oficial com foto;
 - Declaração de autodefinição (no caso de nome social).

Da regularidade do estudante

Requisitos para Situação Regular

- ✓ Comparecimento à prova teórica na data, horário e local designados;
- ✓ Permanência mínima em sala conforme regulamento (2 horas);
- ✓ Preenchimento adequado do cartão-resposta;
- ✓ Realização das questões discursivas, quando aplicável;
- ✓ Preenchimento do Questionário do Estudante.

Consequências da Situação Irregular

- ⊘ Impedimento para colação de grau;
- ⊘ Não emissão do diploma;
- ⊘ Impossibilidade de registro profissional.

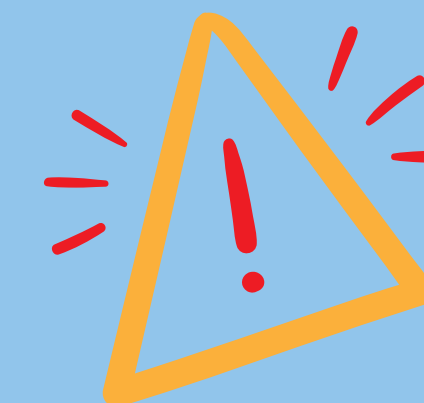
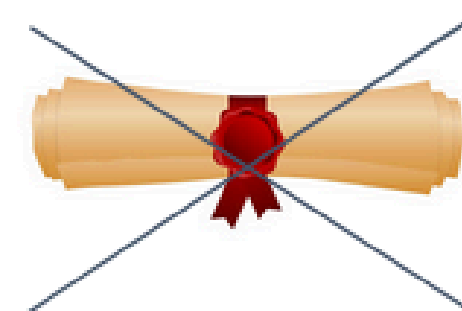
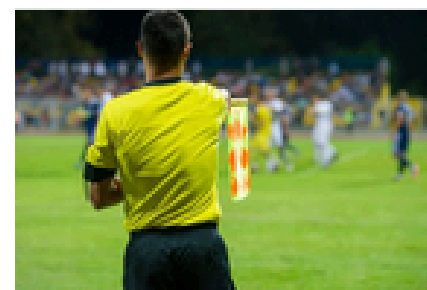

**Regularização de
estudantes por ato do
Inep:
1º de agosto
de 2026**

A regularização da situação de estudantes que ficarem na condição de irregulares no Enade ocorrerá por:

- Dispensa de prova: quando o estudante não comparecer ao local de prova, desde que tenha cumprido os demais requisitos obrigatórios, para a análise da dispensa, o estudante deverá inserir documento comprobatório no sistema Enade de 14/01/26 a 06/02/26. Caberá **exclusivamente ao estudante** apresentar solicitação de dispensa, quando a motivação for ocorrência de ordem pessoal ou de compromissos profissionais.

Colação de Grau

A situação regular dos estudantes será atestada por meio do "Relatório de Estudantes em Situação Regular no Enade, a ser disponibilizado à Instituição na data de 13/01/2026. A partir desta data, a Colação de Grau poderá ser realizada para os estudantes que foram inscritos tanto na AT.

Contudo, a Colação de Grau poderá ser antecipada (a depender da justificativa) nos seguintes casos:

Estudante habilitado a AT: o estudante atendeu aos requisitos de regularidade e entregou à Instituição o canhoto do código alfanumérico de confirmação de presença na AT, o coordenador poderá acessar o sistema Enade e atestar o **"Registro de presença na Prova"**. Assim, a Instituição possuirá os elementos necessários para considerar a situação do estudante regular no Exame, e caso o estudante já tenha integralizado 100% dos demais componentes curriculares obrigatórios do curso e não possua outras pendências ele estará apto a colar grau.

27/11/25 a 12/01/25

OBS: Consultar o registro e cerimonial para demais informações.

Dicas para os concluintes

Conhecer a estrutura do exame e os critérios de avaliação;



Criar um plano de estudos consistente com suas necessidades individuais;



Utilizar materiais de estudo fornecidos pelo Inep e acessando as provas de editais anteriores;



Realizar simulados para se adaptar ao formato das questões de modo a cronometrar o tempo que será gasto no dia da prova;



Cuidar da saúde mental e física: dormir bem, manter uma alimentação saudável, praticar atividades físicas e procurar ajuda caso seja necessário. Além dos professores e coordenadores, o programa de assistência psicológica estudantil está à disposição para bem auxiliar aos alunos em todos os processos importantes da construção de sua vida e carreira.



PRÓ- REITORIA DE PLANEJAMENTO E ADMINISTRAÇÃO

AURA SANTANA CAMPOS

Pró-Reitora de Planejamento e Administração

DIRETORIA DE PLANEJAMENTO e PROCURADORIA EDUCACIONAL INSTITUCIONAL

FLÁVIO SÉRGIO LINHARES

Diretor de Planejamento e Procurador Educacional Institucional

GERÊNCIA DE REGULAÇÃO INSTITUCIONAL

ISIS JULIANE CARNEIRO PEREIRA

Gerente de Regulação Institucional

CONTATO

recredenciamento.proplad@ufr.edu.br